

### REHEATING TOAST

The toaster allows you to reheat toast without additional toasting. To reheat, place toast into bread slots, lower the carriage control lever until it clicks into place and press the reheat button.

### PENGHANGATAN ROTI

Alat pemanggang roti memungkinkan Anda untuk menghangatkan roti tanpa pemanggang tambahan. Untuk menghangatkan, tempatkan roti ke dalam slot roti, turunkan tuas kontrol sampai terdengar terkunci pada tempatnya dan tekan tombol pemanasan ulang. In the unlikely event that the bread or crumpet becomes jammed, switch the toaster off at the power outlet, remove the plug from the supply socket and carefully ease the bread out of the toaster, ensuring that you do not damage the element.

Jika terjadi keadaan dimana roti atau crumpet macet, matikan pemanggang roti, lepaskan steker dari stop kontak dan lepaskan dengan hati-hati roti dari pemanggang. Pastikan bahwa Anda tidak merusak elemen listrik tersebut

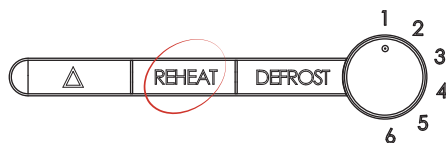

### TOASTING FROZEN BREAD

To toast frozen bread, place the bread into the bread slots and select the desired browning setting. Press the carriage control lever down until it clicks into place then press the defrost button.

### MEMANGGANG ROTI BEKU

Untuk memanggang roti beku, tempatkan roti ke dalam slot roti dan pilih pengaturan kecoklatan yang diinginkan. Tekan tuas kontrol carriage sampai terdengar terkunci pada tempatnya, lalu tekan tombol yang dibekukan

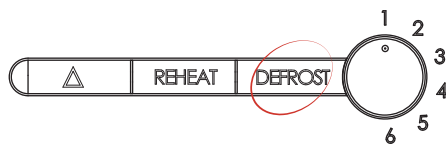

### CARE AND CLEANING

#### PERAWATAN DAN PEMBERSIHAN

1. Always turn the power off, remove the plug and allow the toaster to cool before cleaning.  
Selalu matikan, lepaskan steker dan biarkan pemanggang roti dingin sebelum dibersihkan
  2. To remove any crumbs from the toaster, slide out the crumb tray from under the toaster, empty and replace in the toaster before using it again.  
Untuk mengangkat remahan dari pemanggang roti, keluarkan baki remahan dari bagian bawah pemanggang, bersihkan dan masukkan kembali sebelum digunakan lagi
  3. Wipe the outside of the toaster with a slightly dampened cloth and polish with a soft dry cloth.  
Lap bagian luar pemanggang roti dengan kain yang sedikit lembab, dan keringkan dengan kain yang kering
  4. Do not immerse the unit in water.  
Jangan merendam alat ini ke air
  5. To clean the interior, turn the toaster upside down over the sink and shake crumbs free.  
Untuk membersihkan interiornya, balikkan pemanggang roti ke wastafel dan kocok sehingga semua remahan keluar
- The crumb tray should be cleaned regularly. Do not allow breadcrumbs to accumulate in the bottom of the toaster.  
Baki remahan harus dibersihkan secara rutin. Jangan membiarkan remahan roti terakumulasi di bawah pemanggang

#### WARNING!!

Never attempt to extract jammed toast, muffins, bagels or any other item with a knife or any other object, as contact with live elements may cause electrocution. Allow the appliance to cool down, unplug and carefully remove the bread.

#### PERINGATAN!!

Jangan mencoba untuk mengekstrak roti yang memakai selai, muffin, bagel, atau item lainnya dengan pisau atau benda lainnya, karena kontak dengan unsur-unsur elemen bisa menyebabkan sengatan listrik. Biarkan alat sampai dingin, cabut & lepaskan roti secara hati-hati

# TURBO

## EHL 1018

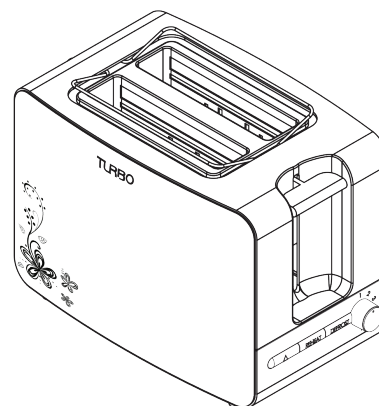

PT CITRA KREASI MAKMUR  
Jl. Sosial No.12 Jakarta Barat  
Tanda Pendaftaran Patanjuk Penggunaan dan Kartu Garansi/Purna Jual  
Kementerian Perdagangan RI No. : 122.CKM1.00605.0717

“Terima kasih telah menggunakan Pop Up Toaster TURBO”

Hotline Service : 0800-11-TURBO (88726)  
021-5664790  
Jl. Sosial No.12 Jakarta



Didistribusikan oleh:



Please read these instructions completely before operating the unit  
Bacalah buku petunjuk pemakaian ini dengan teliti sebelum menggunakan

## READ INSTRUCTIONS BEFORE USE

### FEATURES of TOASTER

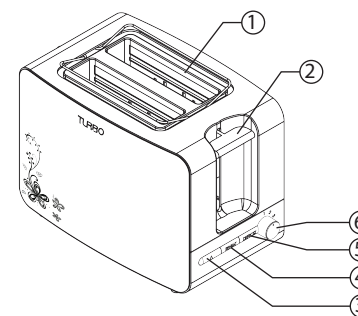
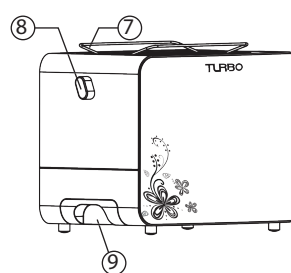

1. Variable width toasting slots
2. Carriage control lever
3. Cancel button
4. Reheat button
5. Frozen button
6. Electronic variable browning control.
7. Bread rack
8. Bread rack handle
9. Pull out crumb tray.

#### Specifications/ Spesifikasi

Model	EHL-1018
Power	730 W
Voltage	220V~ 50Hz

Correct Disposal of this product



This marking indicates that this product should not be disposed with other household wastes throughout the EU. To prevent possible harm to the environment or human health from uncontrolled waste disposal, recycle it responsibly to promote the sustainable reuse of material resources. To return your used device, please use the return and collection systems or contact the retailer where the product was purchased. They can take this product for environmental safe recycling.

## IMPORTANT INSTRUCTIONS

### PETUNJUK PENTING

1. Please read these instructions before operating and retain for future reference.  
Bacalah petunjuk ini sebelum penggunaan dan menyimpannya untuk referensi di kemudian hari.
2. This appliance can be used by children aged from 8 years and above and persons with reduced physical, sensory or mental capabilities or lack of experience and knowledge if they have been given supervision or instruction concerning use of the appliance in a safe way and understand the hazards involved. Children shall not play with the appliance. Keep the appliance and its cord out of reach of children less than 8 years.  
Alat ini dapat digunakan oleh anak-anak usia 8 tahun ke atas dan orang-orang dengan kekurangan kemampuan fisik, sensorik dan mental atau tidak berpengalaman, jika mereka diawasi dan diberikan instruksi mengenai penggunaan alat dengan cara yang aman dan memahami bahaya yang akan terjadi. Hindarkan anak-anak bermain dengan alat ini. Jauhkan alat ini dan kabel dari jangkauan anak-anak kurang dari 8 tahun.
3. If the supply cord is damaged, it must be replaced by the manufacturer, its service agent or similarly qualified persons in order to avoid a hazard.  
Jika ada kerusakan pada kabel listrik, maka harus diganti oleh produsen, agen service atau orang yang mempunyai keahlian sejenis agar terhindar dari bahaya.
4. The bread may burn, therefore do not use the toaster near or below combustible material, such as curtains.  
Roti mungkin bisa terbakar, karena itu Jangan menggunakan pemanggang dekat atau di bawah bahan yang mudah terbakar, seperti tirai.
5. The appliances are not intended to be operated by means of an external timer or separate remote-control system.  
Peralatan ini tidak dibuat untuk dioperasikan dengan menambah timer eksternal atau sistem remote-control yang terpisah.
6. Regarding the instructions for cleaning surfaces in contact with food, thanks to refer to the section "Care and Cleaning".  
Mengenai petunjuk dalam membersihkan alat ini, harap lihat bagian "Perawatan dan Pembersihan".
7. This appliance is intended to be used in household and similar applications such as :  
Alat ini dibuat untuk digunakan dalam rumah tangga dan aplikasi yang serupa seperti :  
- Pantry, offices and other working environments;  
- Pantry, perkantoran, dan lingkungan kerja lainnya;

- farm houses;
  - Perkebunan.
  - By Hotels, motels and other residential type environments;
  - Kamar Hotel, Motel, dan sejenis penginapan.
  - Breakfast type.
  - Perlengkapan sarapan.
8. To protect against electrical hazard do not immerse any part of the appliance or cord in water or any other liquid.  
Untuk melindungi terhadap bahaya listrik, jangan membenamkan bagian apapun dari alat ini atau kabel kedalam air atau cairan lain.
  9. Close supervision is necessary when the appliance is near children.  
Pengawasan sangat diperlukan jika anak-anak berdekatan dengan alat ini.
  10. Do not leave the appliance unattended when in use.  
Jangan meninggalkan alat ini tanpa pengawasan saat digunakan.
  11. Always use the appliance on a dry, level surface.  
Selalu gunakan alat ini pada permukaan yang kering.
  12. Do not use this appliance outdoors.  
Selalu gunakan alat ini pada permukaan yang kering.
  13. Always unplug from the plug socket when not in use.  
Selalu cabut colokan listrik dari stopkontak saat tidak digunakan.
  14. Do not operate the appliance if damaged, after an appliance malfunctions or it has been damaged in any manner, return to the customer service department for repair, because special purpose tools are required.  
Jangan gunakan alat ini jika rusak, atau setelah salah digunakan atau ada yang rusak di bagian manapun, segera bawa ke Service center untuk diperbaiki, karena diperlukan peralatan khusus untuk memperbaikinya
  15. In the interest of safety, regular periodic close checks should be carried out on the supply cord to ensure no damage is evident. Should there be any signs that the cord is damaged in the slightest degree, the entire appliance should be returned to the customer service department.  
Untuk keselamatan, secara rutin harus dilakukan pengecekan terhadap kabel untuk memastikan tidak ada kerusakan. Jika ada tanda kerusakan pada kabel meskipun sedikit, seluruh alat ini harus dibawa ke Customer Service / Service Center
  16. Do not let the cord hang over the edge of a table or counter or touch hot surfaces.  
Allow the unit to cool before wrapping the cord around base for storage.  
Jangan menggantungkan kabel di ujung meja atau counter atau menyentuh permukaan yang panas. Biarkan alat ini menjadi dingin dulu sebelum menyimpan kabel di bawah alat ini.

## OPERATING TOASTER

### MENGGUNAKAN PEMANGGANG ROTI

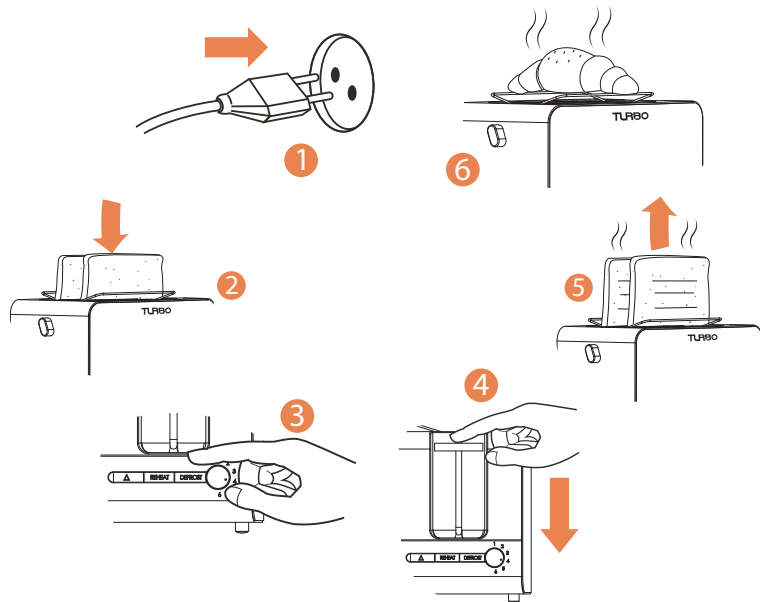

1. Insert the plug into a suitable mains supply socket and turn the power on.  
Colokkan steker ke Stop Kontak Utama yang sesuai dan nyalakan power
2. Place up to two slices of bread, muffins, or bagels into bread slots.  
Tempatkan 2 potong roti, muffin atau bagel ke dalam slot roti
3. Select the desired browning setting, from No.1 to No.6 on the browning control knob. [No.1 - lightest, No.6 - darkest]. When using the toaster for the first time we suggest you toast on number 4. Varying types of bread and personal preference may require a different browning setting.

- Pilih setelan kecoklatan yang diinginkan, dari No 1 s/d No 6 pada tombol pengatur Kecoklatan [No 1 - paling ringan, No 6 - paling coklat]. Saat menggunakan pemanggang roti untuk pertama kalinya kami sarankan Anda untuk Langsung memilih control no 4. Mengvariasikan jenis roti dan pilihan pribadi mungkin memerlukan pengaturan kecoklatan yang berbeda
4. memerlukan pengaturan kecoklatan yang berbeda  
Press the carriage control lever down until it clicks into place. Toasting cycle will automatically commence. Please note: if the toaster is not plugged in and switched on at the power point the carriage control lever will not click into place. Tekan tuas control carriage sampai terdengar bunyi klik terkunci pada posisinya. Siklus pemanggangan akan dimulai secara otomatis. Harap diperhatikan : Jika pemanggang tidak tersambung dengan aliran listrik dari stop kontak dan tidak dinyalakan pada titik daya tuas, alat tidak akan berfungsi sebagaimana mestinya
  5. dinyalakan pada titik daya tuas, alat tidak akan berfungsi sebagaimana mestinya  
The toaster turns off when the desired toast colour is achieved and automatically raises the toast. The toasting process can be stopped at any time by pressing the cancel button.  
Pemanggang roti akan mati jika warna yang diinginkan sudah tercapai dan secara otomatis roti akan naik. Proses pemanggangan roti bisa dihentikan kapan saja dengan menekan tombol cancel
  6. dengan menekan tombol cancel  
Use the bread rack to heat up rolls or other bread. Place the bread on the top of the rack. Please note: only heat up one piece at a time. Select browning setting and press the carriage control lever down to switch on the toaster. Toasting cycle will commence and the toaster turns off when the desired toast colour is achieved automatically.  
Gunakan rak roti untuk menghangatkan rolls atau roti lainnya. Tempatkan roti diatas rak. Harap diperhatikan : hanya memanaskan satu per satu. Pilih setelan kecoklatan dan tekan tuas kontrol carriage untuk menghidupkan pemanggang. Siklus pemanggangan akan dimulai dan pemanggang roti akan mati secara otomatis jika warna roti panggang yang diinginkan sudah tercapai.